



# ΕΦΗΜΕΡΙΔΑ ΤΗΣ ΚΥΒΕΡΝΗΣΕΩΣ ΤΗΣ ΕΛΛΗΝΙΚΗΣ ΔΗΜΟΚΡΑΤΙΑΣ

14 Ιανουαρίου 2020

ΤΕΥΧΟΣ ΤΕΤΑΡΤΟ

Αρ. Φύλλου 2

## ΑΠΟΦΑΣΕΙΣ

Αριθμ. απόφ. 3454

Κήρυξη αναγκαστικής απαλλοτρίωσης ακινήτων, με βάση τις διατάξεις του ν. 2882/2001 (Κώδικας Αναγκαστικών Απαλλοτριώσεων Ακινήτων), για την απόκτηση της αναγκαίας έκτασης συνολικού εμβαδού 91.050,96 τ.μ., για την κατασκευή της ΜΕΑ-ΧΥΤΥ της Περιφερειακής Ενότητας Λακωνίας, που αποτελεί τμήμα του έργου «ΟΛΟΚΛΗΡΩΜΕΝΗ ΔΙΑΧΕΙΡΙΣΗ ΑΠΟΡΡΙΜΜΑΤΩΝ ΠΕΡΙΦΕΡΕΙΑΣ ΠΕΛΟΠΟΝΝΗΣΟΥ ΜΕ ΣΔΙΤ», μετά από την έκδοση της σχετικής αριθμ. 17/2018 (ΦΕΚ 176/τ.Α'/09-10-2018) Ειδικής Πράξης του Υπουργικού Συμβουλίου, περί υπαγωγής στις διατάξεις της παρ. 1 του άρθρου 7Α του ως άνω νόμου.

Η ΟΙΚΟΝΟΜΙΚΗ ΕΠΙΤΡΟΠΗ  
ΠΕΡΙΦΕΡΕΙΑΣ ΠΕΛΟΠΟΝΝΗΣΟΥ  
(Συνεδρίαση 47η/06-12-2019 - θέμα 2ο)

Α. Έχοντας υπόψη:

1. Τις διατάξεις του άρθρου 17 του Συντάγματος.
2. Τις διατάξεις του ν. 4622/2019 (ΦΕΚ 133/τ.Α'/07-08-2019) «Επιτελικό κράτος: οργάνωση, λειτουργία και διαφάνεια της Κυβέρνησης, των κυβερνητικών οργάνων και της κεντρικής δημόσιας διοίκησης».
3. Τις διατάξεις του ν. 2882/2001 (ΦΕΚ 17/τ.Α'/06-02-2001) «Κώδικας αναγκαστικών απαλλοτριώσεων ακινήτων» και ειδικότερα του άρθρου 7Α, όπως τροποποιήθηκαν και ισχύουν.
4. Τις διατάξεις του ν. 3389/2005 (ΦΕΚ 232/τ.Α'/22-09-2005) «Συμπράξεις Δημοσίου και Ιδιωτικού Τομέα», όπως ισχύουν.
5. Τις διατάξεις του άρθρου 23 του διατάγματος της 25-11-1929 «Περί κωδικοποίησης των περί κατασκευής έργων και συντηρήσεως οδών κειμένων διατάξεων» (ΦΕΚ 421/τ.Α'/28-11-1929).
6. Τις διατάξεις του άρθρου 1 του ν. 653/1977 (ΦΕΚ 214 Α') και του π.δ. 929/1979, όπως αυτές έχουν τροποποιηθεί, συμπληρωθεί και ισχύουν με τις διατάξεις του ν. 947/1979 (άρθρο 62) του ν. 960/1979 (άρθρο 9) και του ν. 2052/1992.

7. Τις διατάξεις του ν. 3852/2010 (ΦΕΚ 87/τ.Α'/07-06-2010) «Νέα αρχιτεκτονική της Αυτοδιοίκησης και της Αποκεντρωμένης διοίκησης - Πρόγραμμα Καλλικράτης», όπως τροποποιήθηκαν και ισχύουν και ιδίως την περίπτωση κβ' της παρ. 1 του άρθρου 176 (Αρμοδιότητες Οικονομικής Επιτροπής), που προστέθηκε με την παρ. 8 του άρθρου 229 του ν. 4635/2019 (ΦΕΚ 167/τ.Α'/30-10-2019), σύμφωνα με την οποία, η Οικονομική Επιτροπή είναι αρμόδια για την κήρυξη της αναγκαστικής απαλλοτρίωσης ακινήτου για έργα αρμοδιότητας της οικείας Περιφέρειας, όταν έχει εκδοθεί πράξη του Υπουργικού Συμβουλίου περί υπαγωγής της απαλλοτρίωσης στην διαδικασία του άρθρου 7Α του Κώδικα Αναγκαστικών Απαλλοτριώσεων Ακινήτων, ως και το άρθρο 282 παρ. 1α.

8. Την αριθμ. 17/05-10-2018 Ειδική Πράξη του Υπουργικού Συμβουλίου (ΦΕΚ 176/τ.Α'/09-10-2018) για την υπαγωγή στις διατάξεις της παρ. 1 του άρθρου 7Α του ν. 2882/2001 (Κώδικας Αναγκαστικών Απαλλοτριώσεων Ακινήτων) και την παροχή εξουσιοδότησης στα αρμόδια όργανα για την κήρυξη απαλλοτριώσεων.

9. Την αριθμ. 449/25-09-2019 απόφαση του Περιφερειακού Συμβουλίου της Περιφέρειας Πελοποννήσου (Α.Δ.Α.: 6ΞΓ67Λ1-2ΔΘ), αναφορικά με την αναγκαστική απαλλοτρίωση του θέματος, εκδοθείσα υπό το προϊσχύον νομικό καθεστώς, σε συνδυασμό με τις διατάξεις της παρ. 3 του άρθρου 167 ν. 3852/2010, ως ισχύουν.

10. Το π.δ. 131/2010 (ΦΕΚ 224/τ.Α'/27-12-2010) «Οργανισμός της Περιφέρειας Πελοποννήσου».

11. Τις διατάξεις του ν. 4412/2016 (ΦΕΚ 147/τ.Α'/08-08-2016) «Δημόσιες Συμβάσεις Έργων, Προμηθειών και Υπηρεσιών (προσαρμογή στις Οδηγίες 2014/24/ΕΕ και 2014/25/ΕΕ)», όπως τροποποιήθηκαν και ισχύουν.

12. Την από 14-06-2018 σύμβαση σύμπραξης μεταξύ της Περιφέρειας Πελοποννήσου και της Ανώνυμης Εταιρείας Ειδικού Σκοπού, με την επωνυμία: «Περιβαλλοντική Πελοποννήσου Μονοπρόσωπη Ανώνυμη Εταιρεία», για την υλοποίηση του έργου «ΟΛΟΚΛΗΡΩΜΕΝΗ ΔΙΑΧΕΙΡΙΣΗ ΑΠΟΡΡΙΜΜΑΤΩΝ ΠΕΡΙΦΕΡΕΙΑΣ ΠΕΛΟΠΟΝΝΗΣΟΥ ΜΕ ΣΔΙΤ».

13. Το π.δ. 138/2009 «Μητρώα Μελετητών και Εταιρειών Μελετών, (Α' 185)», όπως ισχύει.

14. Το π.δ. 7/2013 (ΦΕΚ 26/τ.Α'/31-01-2013) «Όργανα που αποφασίζουν ή γνωμοδοτούν και λοιπές σχετικές ρυθμίσεις σε θέματα έργων, μελετών και υπηρεσιών του ν. 3316/2005 "Ανάθεση και εκτέλεση δημοσίων συμβάσεων εκπόνησης μελετών και παροχής συναφών υπηρεσιών και άλλες διατάξεις" (ΦΕΚ 42 Α'), αρμοδιότητας των Περιφερειών», όπως τροποποιήθηκε από την παρ. 3 του άρθρου 47 του ν. 4141/2013 (ΦΕΚ 81/τ.Α'/05-04-2013) «Επενδυτικά εργαλεία ανάπτυξης, παροχή πιστώσεων και άλλες διατάξεις».

15. Το π.δ. 696/1974, (Α'301), όπως έχει τροποποιηθεί και ισχύει σήμερα, ιδίως με τον ν. 3919/2011 (Α'32).

16. Την αριθμ. 26053/8093/04-07-2011 (ορθή επανάληψη) απόφαση του Περιφερειάρχη Πελοποννήσου, περί Διαπίστωσης κατάταξης προσωπικού, που από 01-07-2011 μετατάσσεται από την Αποκεντρωμένη Διοίκηση Πελοποννήσου, Δυτικής Ελλάδας και Ιονίου στην Περιφέρεια Πελοποννήσου.

17. Την αριθμ. 27657/8680/04-07-2011 απόφαση του Περιφερειάρχη Πελοποννήσου, περί τροποποίησης της 833/01-02-2011 (ορθή επανάληψη) απόφασης τοποθέτησης Προϊσταμένων Διευθύνσεων, Τμημάτων και προσωπικού της Γενικής Διεύθυνσης ΑΝΑΠΤΥΞΙΑΚΟΥ ΠΡΟΓΡΑΜΜΑΤΙΣΜΟΥ ΠΕΡΙΒΑΛΛΟΝΤΟΣ ΚΑΙ ΥΠΟΔΟΜΩΝ της Περιφέρειας Πελοποννήσου, ως προς την Διεύθυνση Τεχνικών Έργων με έδρα την Τρίπολη και τοπική αρμοδιότητα σε όλη την Περιφέρεια Πελοποννήσου.

18. Την εγκύκλιο 35 (αριθμ. 30046/27-06-2011) του Υπουργείου Εσωτερικών, Αποκέντρωσης και Ηλεκτρονικής Διακυβέρνησης, περί Δημόσιων Συμβάσεων έργων, μελετών και υπηρεσιών του ν. 3316/2005 που εκτελούνται από 01-07-2011 από τις Περιφέρειες.

19. Την αριθμ. 27656/8679/04-07-2011 απόφαση του Περιφερειάρχη Πελοποννήσου «Λειτουργία της Διεύθυνσης Τεχνικών Έργων της Περιφέρειας Πελοποννήσου».

20. Την αριθμ. 60302/14337/ΟΡΘΗ ΕΠΑΝΑΛΗΨΗ/13-03-2019 (Α.Δ.Α.: 6ΜΘ87Λ1-Υ97) απόφαση του Περιφερειάρχη Πελοποννήσου, περί «Συγκρότησης Τεχνικού Συμβουλίου Δημοσίων Έργων της Περιφέρειας Πελοποννήσου»,

Β. και αφού είδε τη διοικητική διαδικασία που προηγήθηκε και ειδικότερα:

1. Το αριθμ. 257270/61726/28-09-2018 έγγραφο της Διεύθυνσης Αναπτυξιακού Προγραμματισμού της Περιφέρειας Πελοποννήσου, με το οποίο διαβιβάστηκε ο φάκελος κήρυξης ως αναγκαστικής απαλλοτρίωσης για την απόκτηση της αναγκαίας έκτασης για την εκτέλεση του έργου «ΟΛΟΚΛΗΡΩΜΕΝΗ ΔΙΑΧΕΙΡΙΣΗ ΑΠΟΡΡΙΜΜΑΤΩΝ ΠΕΡΙΦΕΡΕΙΑΣ ΠΕΛΟΠΟΝΝΗΣΟΥ ΜΕ ΣΔΙΤ» στη Διεύθυνση Τεχνικών Έργων της Περιφέρειας Πελοποννήσου, προκειμένου να δρομολογηθούν οι διαδικασίες αναγκαστικής απαλλοτρίωσης.

2. Την αριθμ. 261845/62817/04-10-2018 (Α.Δ.Α.: 65ΡΩ7Λ1-7ΥΠ) απόφαση του Προϊσταμένου της Διεύθυνσης Τεχνικών Έργων της Περιφέρειας Πελοποννήσου, με την οποία εγκρίθηκε:

I. Η ζώνη κατάληψης για την κατασκευή της ΜΕΑ-ΧΥΤΥ της Περιφερειακής Ενότητας Λακωνίας στην έκταση των 91.050,96 τ.μ., όπως αυτή προσδιορίζεται χωρικά στο κτηματολογικό διάγραμμα περιμετρικά με τα στοιχεία 1-2-3-4-5-6-7-135-136-137-118-119-17-18-19-109-110-111-112-43-45-46-105-106-54-55-56-57-58-37-38-39-62-64-65-66-67-74-75-76-77-78-80-81-82-83-84-85-90-91-92-93-94-101-102-103-104-95-96-97-86-87-88-89-79-73-68-69-70-71-72-40-41-36-59-60-61-31-30-29-28-27-26-25-24-23-22-114-115-116-117-15-16-12-13-14-8-138-139-140-141-142-143-63-44-120-121-122-123-124-125-126-127-128-129-130-131-132-133-134-1.

II. Τα από Σεπτεμβρίου 2018 κτηματολογικό διάγραμμα, στο οποίο απεικονίζονται η απαλλοτριούμενη έκταση και οι ιδιοκτησίες που περιλαμβάνονται σ' αυτήν και κτηματολογικός πίνακας, ο οποίος εμφανίζει τους εικαζόμενους ιδιοκτήτες των απαλλοτριούμενων ακινήτων, το εμβαδόν κάθε ιδιοκτησίας, καθώς και όλα τα κύρια προσδιοριστικά στοιχεία των κατασκευών και λοιπών συστατικών, που τυχόν υπάρχουν σε κάθε ιδιοκτησία και εν γένει ο φάκελος για την κήρυξη της αναγκαστικής απαλλοτρίωσης της έκτασης των 91.050,96 τ.μ., που αφορά την ζώνη κατάληψης για την κατασκευή της ΜΕΑ-ΧΥΤΥ της Περιφερειακής Ενότητας Λακωνίας, η οποία αποτελεί τμήμα του έργου «ΟΛΟΚΛΗΡΩΜΕΝΗ ΔΙΑΧΕΙΡΙΣΗ ΑΠΟΡΡΙΜΜΑΤΩΝ ΠΕΡΙΦΕΡΕΙΑΣ ΠΕΛΟΠΟΝΝΗΣΟΥ ΜΕ ΣΔΙΤ».

3. Την 173714/09-07-2014 απόφαση του Υπουργού Περιβάλλοντος, Ενέργειας και Κλιματικής Αλλαγής (Α.Δ.Α.: ΩΙΛΔΟ-7ΗΤ), με την οποία εγκρίθηκαν οι περιβαλλοντικοί όροι του έργου «ΟΛΟΚΛΗΡΩΜΕΝΗ ΔΙΑΧΕΙΡΙΣΗ ΑΠΟΡΡΙΜΜΑΤΩΝ ΠΕΡΙΦΕΡΕΙΑΣ ΠΕΛΟΠΟΝΝΗΣΟΥ ΜΕ ΣΔΙΤ», όπως αυτή τροποποιήθηκε και ισχύει, δυνάμει της αριθμ. ΥΠΕΝ/ΔΙΠΑ/66765/4261/19-07-2019 (Α.Δ.Α.: 66ΑΧ4653Π8-0ΛΓ) απόφασης της Γενικής Διεύθυνσης Περιβαλλοντικής Πολιτικής του Υπουργείου Περιβάλλοντος και Ενέργειας.

4. Το με αριθμ. 307138/42433/15-11-2018 έγγραφο της Διεύθυνσης Αγροτικής Οικονομίας και Κτηνιατρικής της Περιφερειακής Ενότητας Λακωνίας, με το οποίο γνωμοδότησε θετικά στην κήρυξη της απαλλοτρίωσης, σύμφωνα με την παρ. 3 του άρθρου 3 του ν. 2882/2001.

5. Την αριθμ. 271182/64930/οικ/11-10-2018 ανακοίνωση της Διεύθυνσης Τεχνικών Έργων της Περιφέρειας Πελοποννήσου, σχετικά με την κήρυξη αναγκαστικής απαλλοτρίωσης για την απόκτηση της αναγκαίας έκτασης για την κατασκευή της ΜΕΑ-ΧΥΤΥ της Περιφερειακής Ενότητας Λακωνίας, που αποτελεί τμήμα του έργου «ΟΛΟΚΛΗΡΩΜΕΝΗ ΔΙΑΧΕΙΡΙΣΗ ΑΠΟΡΡΙΜΜΑΤΩΝ ΠΕΡΙΦΕΡΕΙΑΣ ΠΕΛΟΠΟΝΝΗΣΟΥ ΜΕ ΣΔΙΤ».

6. Το αριθμ. 15958/12-10-2018 αποδεικτικό ανάρτησης (πρακτικό) της ανακοίνωσης για την κήρυξη της απαλλοτρίωσης στο Δημοτικό Κατάστημα Ευρώτα.

7. Τα αριθμ. 1781/12-10-2018 και 5501/12-10-2018 φύλλα των εφημερίδων «Ηχώ των Δημοπρασιών» και «Λακωνικός Τύπος», στα οποία έχει δημοσιευθεί νόμιμα η ανωτέρω αριθμ. 271182/64930/οικ/11-10-2018 ανακοίνωση, προκειμένου να λάβουν γνώση οι ενδιαφερόμενοι και να προβούν σε προσφορά ή υπόδειξη

κατάλληλων για το σκοπό της απαλλοτρίωσης ακινήτων, σύμφωνα με την παρ. 5 του άρθρου 3 του ν. 2882/2001.

8. Το αριθμ. 49/13-11-2018 έγγραφο της Ανώνυμης Εταιρείας Ειδικού Σκοπού, με την επωνυμία: «Περιβαλλοντική Πελοποννήσου Μονοπρόσωπη Ανώνυμη Εταιρεία», που είναι ο υπόχρεος καταβολής των αποζημιώσεων, το οποίο πρωτοκολλήθηκε στην υπηρεσία, με ΑΠ306050/73250/14-11-2018 και περιλαμβάνει δήλωση της ως άνω εταιρείας, σύμφωνα με το άρθρο 3 παρ. 7 του ν. 2882/2001, με συνημμένη την από 12-11-2018 έκθεση εκτίμησης της εταιρείας PEPPER HELLAS ASSET MANAGEMENT ΑΕ, που έχει καταχωρισθεί στο μητρώο πιστοποιημένων εκτιμητών - νομικά πρόσωπα, με αριθμό μητρώου 10. Σύμφωνα με αυτή, η δαπάνη για την συντέλεση της απαλλοτρίωσης έχει προσδιοριστεί στο ποσό των 640.300,00 ευρώ.

9. Την αριθμ. 325056/78034/ΟΙΚ/29-11-2019 εισήγηση της Διεύθυνσης Τεχνικών Έργων της Περιφέρειας Πελοποννήσου, σχετικά με την κήρυξη αναγκαστικής απαλλοτρίωσης υπέρ της Περιφέρειας Πελοποννήσου, για λόγους δημόσιας ωφέλειας στην έκταση των 91.050,96 τ.μ. που αφορά την ζώνη κατάληψης για την κατασκευή της ΜΕΑ-ΧΥΤΥ της Περιφερειακής Ενότητας Λακωνίας, η οποία αποτελεί τμήμα του έργου «ΟΛΟΚΛΗΡΩΜΕΝΗ ΔΙΑΧΕΙΡΙΣΗ ΑΠΟΡΡΙΜΜΑΤΩΝ ΠΕΡΙΦΕΡΕΙΑΣ ΠΕΛΟΠΟΝΝΗΣΟΥ ΜΕ ΣΔΙΤ», όπως αυτή προσδιορίζεται χωρικά στο συνημμένο κτηματολογικό διάγραμμα απαλλοτρίωσης περιμετρικά, με τα στοιχεία 1-2-3-4-5-6-7-135-136-137-118-119-17-18-19-109-110-111-112-43-45-46-105-106-54-55-56-57-58-37-38-39-62-64-65-66-67-74-75-76-77-78-80-81-82-83-84-85-90-91-92-93-94-101-102-103-104-95-96-97-86-87-88-89-79-73-68-69-70-71-72-40-41-36-59-60-61-31-30-29-28-27-26-25-24-23-22-114-115-116-117-15-16-12-13-14-8-138-139-140-141-142-143-63-44-120-121-122-123-124-125-126-127-128-129-130-131-132-133-134-1, με δαπάνη της Ανώνυμης Εταιρείας Ειδικού Σκοπού, με την επωνυμία: «Περιβαλλοντική Πελοποννήσου Μονοπρόσωπη Ανώνυμη Εταιρεία»,

Γ. και αφού στάθμισε:

1. Το γεγονός ότι στα πλαίσια της αριθμ. 271182/64930/οικ/11-10-2018 ανακοίνωσης δεν υποβλήθηκε από κανέναν ιδιοκτήτη προσφορά των υπό απαλλοτρίωση ακινήτων, σύμφωνα με την παρ. 5 του άρθρου 3 του ν. 2882/2001.

2. Το γεγονός ότι η κήρυξη της εν θέματι αναγκαστικής απαλλοτρίωσης γίνεται για λόγους δημόσιας ωφέλειας, δεδομένου ότι:

- Το έργο για την ολοκληρωμένη διαχείριση απορριμμάτων της Περιφέρειας Πελοποννήσου έχει υπαχθεί στις διατάξεις του ν. 3389/2005, δυνάμει της από 27-12-2011 αποφάσεως της Διυπουργικής Επιτροπής Συμπράξεων Δημοσίου και Ιδιωτικού Τομέα (Α.Δ.Α.: ΒΟΝΓΦ-7Μ6). Κατά συνέπεια η βούληση του αρμοδίου για την εξειδίκευση της κυβερνητικής πολιτικής και του δημοσίου συμφέροντος στον τομέα αυτόν οργάνου, είναι ήδη εκπεφρασμένη.

- Η υλοποίηση ολοκληρωμένων λύσεων διαχείρισης απορριμμάτων εκπληρώνει σκοπούς δημοσίου συμ-

φέροντος, οι οποίοι συνίστανται, μεταξύ άλλων, στην προστασία του περιβάλλοντος και της δημόσιας υγείας (πρβλ. ενδεικτικά, ΣτΕ Επιτροπή Αναστολών, αριθμ. 31/2011, 966/2010, 704/2009 και 836/2009, 1075/2009) από κινδύνους που δημιουργούνται από την ύπαρξη χώρων ανεξέλεγκτης διάθεσης, η παύση της λειτουργίας των οποίων προβλέπεται ως πρωταρχικός στόχος, τόσο στις γενικές κατευθύνσεις του Εθνικού Σχεδιασμού Διαχείρισης Αποβλήτων, όσο και στο Περιφερειακό Σχέδιο Διαχείρισης Στερεών Αποβλήτων της Περιφέρειας Πελοποννήσου.

- Κατόπιν της εκδόσεως της απόφασης του Δικαστηρίου της Ευρωπαϊκής Ένωσης (ΔΕΕ) της 6ης Οκτωβρίου 2005 και της επιβολής εξοντωτικών σε βάρος της Ελληνικής Δημοκρατίας προστίμων, εξαιτίας της συντήρησης ή/και μη αποκατάστασης παράνομων χωματερών και της έλλειψης ολοκληρωμένων λύσεων για τη διαχείριση των απορριμμάτων (υπόθεση C-502/03) και εν συνεχεία, μετά και από τη δεύτερη προσφυγή που κατέθεσε η Επιτροπή στις 2 Ιουλίου 2013 (υπόθεση C-378/2013) και της από 02-12-2014 δεύτερης καταδικαστικής για την Ελληνική Δημοκρατία απόφασης του ΔΕΕ, «γεννάται για τις ελληνικές διοικητικές αρχές ειδική νομική σχέση συμμορφώσεως συνισταμένη εις την υποχρέωσίν των να δημιουργήσουν το ταχύτερον δυνατόν τις αναγκαίες εγκαταστάσεις διαθέσεως απορριμμάτων ώστε να πάψει οριστικώς η ανεξέλεγκτη απόρριψη των» (ΣτΕ 2595/1998. Πρβλ και ΣτΕ Επιτροπή Αναστολών, 31/2011).

- Τα ως άνω έχουν ήδη επικυρωθεί από την ad hoc απόφαση 161/2015 της Επιτροπής Αναστολών του Συμβουλίου της Επικρατείας (ΣτΕ), η οποία αναγνώρισε τους αποχρώντες λόγους δημοσίου συμφέροντος, που συναρτώνται προς την υλοποίηση του συγκεκριμένου έργου, διαλαμβάνοντας επί λέξει, τα εξής: «[...] η επίδικη ΑΕΠΟ αφορά έργο υποδομής, απαραίτητο για την προστασία της δημόσιας υγείας, καθώς [...] συντρέχουν λόγοι επιτακτικού δημοσίου συμφέροντος που επιβάλλουν τη δημιουργία οργανωμένων εγκαταστάσεων διαχείρισης απορριμμάτων και την παύση λειτουργίας των υφιστάμενων ΧΑΔΑ [...]».

- Εξαιτίας της έλλειψης υποδομών διαχείρισης και διάθεσης των αστικών απορριμμάτων πολλές πόλεις της Περιφέρειας Πελοποννήσου έχουν κηρυχτεί σε κατάσταση «Έκτακτης Ανάγκης Πολιτικής Προστασίας», προκειμένου να καταστεί δυνατή η αντιμετώπιση των προβλημάτων δημόσιας υγείας που δημιουργούνται από την αδυναμία σύννομης διαχείρισης και διάθεσης των αστικών απορριμμάτων. Ενδεικτικά, σε κατάσταση «Έκτακτης Ανάγκης Πολιτικής Προστασίας» για λόγους προστασίας Δημόσιας Υγείας κατοίκων και επισκεπτών, προστασίας του περιβάλλοντος και πρόληψη ρύπανσης έχουν κηρυχτεί:

• Ο Δήμος Καλαμάτας, που αποτελεί τον μεγαλύτερο Δήμο της Περιφέρειας Πελοποννήσου, κηρύχθηκε εκ νέου σε κατάσταση «Έκτακτης Ανάγκης Πολιτικής Προστασίας» με την αριθμ. 153149/840/11-06-2018 απόφαση του Περιφερειάρχη Πελοποννήσου, όπως ακριβώς είχε συμβεί και άλλες φορές την τελευταία τριετία.



• Ο Δήμος Οιχαλίας κηρύχθηκε εκ νέου σε κατάσταση «Έκτακτης Ανάγκης Πολιτικής Προστασίας» με την αριθμ. 154640/848/12-06-2018 απόφαση του Περιφερειάρχη Πελοποννήσου, όπως ακριβώς είχε συμβεί και άλλες φορές την τελευταία τριετία.

• Ο Δήμος Τρίπολης είχε κηρυχτεί σε κατάσταση «Έκτακτης Ανάγκης Πολιτικής Προστασίας», για το χρονικό διάστημα 2014 έως και 2016 (αριθμ. 153239/56774/04-12-2015 απόφαση του Περιφερειάρχη Πελοποννήσου κ.λπ.).

• Ο Δήμος Δυτικής Μάνης κηρύχθηκε σε κατάσταση «Έκτακτης Ανάγκης Πολιτικής Προστασίας» με την αριθμ. 26542/144/08-02-2019 απόφαση του Περιφερειάρχη Πελοποννήσου.

- Σύμφωνα με το Στρατηγικό Σχέδιο για την ανάπτυξη της Περιφέρειας Πελοποννήσου, η εξασφάλιση του στόχου «Καθαρή Πελοπόννησος» αποτελεί αναγκαία προϋπόθεση για την βελτίωση του επιχειρηματικού περιβάλλοντος και φυσικά της Περιφερειακής Οικονομίας στην Περιφέρεια Πελοποννήσου.

Τα ανωτέρω επιβεβαιώθηκαν και από την, ως άνω, αριθμ. 17/5-10-2018 Ειδική Πράξη του Υπουργικού Συμβουλίου (ΦΕΚ 176/τ.Α' /09-10-2018), για την υπαγωγή των απαλλοτριώσεων για το έργο του θέματος, στις διατάξεις της παρ. 1 του άρθρου 7Α του Κώδικα Αναγκαστικών Απαλλοτριώσεων Ακινήτων, δεδομένου ότι το έργο αυτό «είναι γενικότερης σημασίας για την οικονομία της Χώρας και απολύτως απαραίτητο για την πλήρωση των περιβαλλοντικών στόχων που έχουν τεθεί από τις σχετικές Οδηγίες της Ευρωπαϊκής Ένωσης για τη διαχείριση στερεών αστικών απορριμμάτων. [...] Λαμβάνεται δε υπόψη ότι η καθυστέρηση, για απροσδιόριστο χρόνο, στην υλοποίηση και λειτουργία του έργου αυτού έχει σημαντικό αντίκτυπο, τόσο στη δημόσια διοίκηση όσο και στο κοινωνικό σύνολο, αναφορικά με τις αναμενόμενες (α) οικονομικές επιπτώσεις, οι οποίες αξιολογούνται ως προς τη σπουδαιότητα της οικονομικής ζημίας ή και της υποβάθμισης προϊόντων ή υπηρεσιών, συμπεριλαμβανομένων και των περιβαλλοντικών επιπτώσεων και (β) κοινωνικές επιπτώσεις, οι οποίες αξιολογούνται ως προς τους κινδύνους για τη ζωή, την υγεία και τη σωματική ακεραιότητα προσώπων [...]».

3. Το γεγονός ότι η απαλλοτριούμενη έκταση εμβαδού 91.050,96 τ.μ. ταυτίζεται με την ζώνη κατάληψης του έργου, ήτοι με τον Χώρο κατασκευής της ΜΕΑ-ΧΥΤΥ της Περιφερειακής Ενότητας Λακωνίας, όπως αυτός εγκρίθηκε με την αριθμ. 261845/62817/4-10-2018 (Α.Δ.Α.: 65ΡΩ7Λ1-7ΥΠ) απόφαση του Προϊσταμένου της Διεύθυνση Τεχνικών Έργων Περιφέρειας Πελοποννήσου και βρίσκεται εντός της έκτασης που αδειοδοτήθηκε περιβαλλοντικά με την αριθμ. 173714/09-7-2014 απόφαση του Υπουργού Περιβάλλοντος, Ενέργειας και Κλιματικής Αλλαγής, όπως αυτή τροποποιήθηκε και ισχύει δυνάμει της αριθμ. ΥΠΕΝ/ΔΙΠΑ/66765/4261/19-07-2019 (Α.Δ.Α.: 66ΑΧ4653Π8-0ΛΓ) απόφασης της Γενικής Διεύθυνσης Περιβαλλοντικής Πολιτικής του Υπουργείου Περιβάλλοντος και Ενέργειας.

4. Το γεγονός ότι έχουν τηρηθεί όλες οι νόμιμες διαδικασίες για την περιβαλλοντική αδειοδότηση του έργου, καθώς και οι προϋποθέσεις που θέτει ο ν. 2882/2001, για την κήρυξη της εν θέματι απαλλοτρίωσης.

5. Το γεγονός ότι ο φάκελος απαλλοτρίωσης για την απόκτηση της αναγκαίας έκτασης για την κατασκευή της ΜΕΑ-ΧΥΤΥ της Περιφερειακής Ενότητας Λακωνίας, που αποτελεί τμήμα του έργου «ΟΛΟΚΛΗΡΩΜΕΝΗ ΔΙΑΧΕΙΡΙΣΗ ΑΠΟΡΡΙΜΜΑΤΩΝ ΠΕΡΙΦΕΡΕΙΑΣ ΠΕΛΟΠΟΝΝΗΣΟΥ ΜΕ ΣΔΙΤ» έχει συνταχτεί, σύμφωνα με τις ισχύουσες τεχνικές προδιαγραφές, ως προς την πληρότητα και την τεχνική ακρίβεια και περιλαμβάνει:

- Το από Σεπτεμβρίου 2018 κτηματολογικό διάγραμμα, που συντάχθηκε από την «ΧΩΡΟΒΑΤΗΣ ΑΕ», στο οποίο απεικονίζεται η απαλλοτριούμενη έκταση και οι ιδιοκτησίες που περιλαμβάνονται σ' αυτήν.

- Τον από Σεπτεμβρίου 2018 κτηματολογικό πίνακα που συντάχθηκε από την «ΧΩΡΟΒΑΤΗΣ ΑΕ», όπου αναγράφονται οι εικαζόμενοι ιδιοκτήτες των απαλλοτριούμενων ακινήτων, το εμβαδόν κάθε ιδιοκτησίας, καθώς και όλα τα κύρια προσδιοριστικά στοιχεία των κατασκευών και λοιπών συστατικών που τυχόν υπάρχουν σε κάθε ιδιοκτησία, καθώς και ο υπόχρεος καταβολής αποζημίωσης.

- Την από Σεπτεμβρίου 2018 τεχνική έκθεση που συντάχθηκε από τη «ΧΩΡΟΒΑΤΗΣ ΑΕ», στην οποία γίνεται αναλυτική περιγραφή του έργου και των χώρων στους οποίους αυτό θα κατασκευαστεί και τεκμηριώνεται η δημόσια ωφέλεια από την κήρυξη της απαλλοτρίωσης.

- Τη γενική διάταξη των έργων, όπως έχει στη μελέτη εφαρμογής.

6. Το γεγονός ότι η υλοποίηση ΜΕΑ-ΧΥΤΥ της Περιφερειακής Ενότητας Λακωνίας είναι τμήμα του έργου «ΟΛΟΚΛΗΡΩΜΕΝΗ ΔΙΑΧΕΙΡΙΣΗ ΑΠΟΡΡΙΜΜΑΤΩΝ ΠΕΡΙΦΕΡΕΙΑΣ ΠΕΛΟΠΟΝΝΗΣΟΥ ΜΕ ΣΔΙΤ», που αποτελεί έργο αρμοδιότητας Περιφέρειας Πελοποννήσου, η δε απαλλοτρίωση κηρύσσεται υπέρ της Περιφέρειας Πελοποννήσου, με υπόχρεο καταβολής της αποζημίωσης την «ΠΕΡΙΒΑΛΛΟΝΤΙΚΗ ΠΕΛΟΠΟΝΝΗΣΟΥ ΜΟΝΟΠΡΟΣΩΠΗ ΑΝΩΝΥΜΗ ΕΤΑΙΡΕΙΑ». Στη βάση αυτή, η κήρυξη της απαλλοτρίωσης γίνεται με απόφαση της Οικονομικής Επιτροπής της Περιφέρειας Πελοποννήσου, σύμφωνα με την περ. κβ' της παρ. 1 του άρθρου 176 του ν. 3852/2010, ως προστέθηκε με το άρθρο 229 παρ. 8 ν. 4635/2019 (ΦΕΚ 167/τ.Α' /30-10-2019), δεδομένου ότι έχει υπαχθεί στις διατάξεις της παρ. 1 του άρθρου 7Α του ν. 2882/2001, δυνάμει της αριθμ. 17/05-10-2018 Ειδικής Πράξης του Υπουργικού Συμβουλίου (ΦΕΚ 176/τ.Α' /09-10-2018).

7. Το γεγονός ότι η αριθμ. 147/2019 (Α.Δ.Α.: ΩΦΠΒ7Λ1-ΕΚΦ) δημοσιευθείσα στο ΦΕΚ 131/τ.Δ' /28-03-2019, απόφαση του Περιφερειακού Συμβουλίου Περιφέρειας Πελοποννήσου, με την οποία κηρύχθηκε η εν θέματι ως αναγκαστική απαλλοτρίωση, ακυρώθηκε δυνάμει των αριθμ. 12/28-05-2019 και 14/28-05-2019 αποφάσεων της Α' Επιτροπής του άρθρου 68 του π.δ. 30/1996 (Νομοί Αρκαδίας, Αργολίδας, Κορινθίας).

8. Το γεγονός ότι κατά της ως άνω αριθμ. 12/28-05-2019 απόφασης ασκήθηκαν η αριθμ. 2191/2019 αίτηση ακυρώσεως και η αριθμ. ΕΔ235/2019 αίτηση αναστολής από

την Περιφέρεια Πελοποννήσου, προς εκδίκαση από το ΣΤ' Τμήμα του Συμβουλίου της Επικρατείας, από τα δικόγραφα των οποίων ήδη υπεβλήθησαν οι αριθμ. Π6419 και Π6420 της 14-11-2019 δηλώσεις παραιτήσεως, αντιστοίχως, δυνάμει της αριθμ. 258908/2232/24-09-2019 απόφασης του Περιφερειάρχη Πελοποννήσου (Α.Δ.Α.: Ω6ΨΖ7Λ1-ΠΙ8), που εγκρίθηκε με την αριθμ. 3226/14-10-2019 απόφαση της Οικονομικής Επιτροπής της Περιφέρειας Πελοποννήσου (Α.Δ.Α.: ΨΕ4Λ7Λ1-ΛΘ4), περί παραιτήσεως από ασκηθέντα ένδικα μέσα, σε συνδυασμό με την αριθμ. 3389/11-11-2019 απόφαση της Οικονομικής Επιτροπής (Α.Δ.Α.: ΩΧΦΝ7Λ1-8ΞΞ), κατά δε της προαναφερθείσας αριθμ. 14/28-05-2019 αποφάσεως, ουδέν ένδικο μέσο είχε ασκηθεί από την Περιφέρεια Πελοποννήσου.

9. Επειδή, κατόπιν των προεκτεθέντων και μετά από τη μεταβίβαση της σχετικής αρμοδιότητας κήρυξης των αναγκαστικών απαλλοτριώσεων του θέματος στην Οικονομική Επιτροπή, με την ανωτέρω διάταξη (άρθρο 176 παρ. 1 περ. κβ' του ν. 3852/2010, ως προστέθηκε με το άρθρο 229 παρ. 8 του ν. 4635/2019), η τελευταία δύναται να αποφασίσει επί του θέματος, αποφασίζοντας ομόφωνα:

Την κήρυξη αναγκαστικής απαλλοτρίωσης για λόγους δημοσίας ωφέλειας και εν όψει του γεγονότος ότι αφορά σε έργο γενικότερης σημασίας για την οικονομία της χώρας, της έκτασης των 91.050,96 τ.μ., που αφορά στην ζώνη κατάληψης για την κατασκευή της ΜΕΑ-ΧΥΤΥ της Περιφερειακής Ενότητας Λακωνίας, η οποία αποτελεί τμήμα του έργου «ΟΛΟΚΛΗΡΩΜΕΝΗ ΔΙΑΧΕΙΡΙΣΗ ΑΠΟΡΡΙΜΜΑΤΩΝ

ΠΕΡΙΦΕΡΕΙΑΣ ΠΕΛΟΠΟΝΝΗΣΟΥ ΜΕ ΣΔΙΤ», όπως αυτή προσδιορίζεται χωρικά στο συνημμένο κτηματολογικό διάγραμμα απαλλοτρίωσης περιμετρικά με τα στοιχεία 1-2-3-4-5-6-7-135-136-137-118-119-17-18-19-109-110-111-112-43-45-46-105-106-54-55-56-57-58-37-38-39-62-64-65-66-67-74-75-76-77-78-80-81-82-83-84-85-90-91-92-93-94-101-102-103-104-95-96-97-86-87-88-89-79-73-68-69-70-71-72-40-41-36-59-60-61-31-30-29-28-27-26-25-24-23-22-114-115-116-117-15-16-12-13-14-8-138-139-140-141-142-143-63-44-120-121-122-123-124-125-126-127-128-129-130-131-132-133-134-1. Στην έκταση προβάλλουν δικαιώματα κυριότητας οι αναγραφόμενοι στο συνημμένο κτηματολογικό πίνακα απαλλοτρίωσης.

Η απαλλοτρίωση κηρύσσεται υπέρ της Περιφέρειας Πελοποννήσου, με δαπάνη της Ανώνυμης Εταιρείας Ειδικού Σκοπού, με την επωνυμία: «Περιβαλλοντική Πελοποννήσου Μονοπρόσωπη Ανώνυμη Εταιρεία», η οποία έχει προσδιοριστεί στο ποσό των 640.300,00 ευρώ, σύμφωνα με την από 12-11-2018 έκθεση εκτίμησης της εταιρείας PEPPER HELLAS ASSET MANAGEMENT ΑΕ. Στο πλαίσιο αυτό, η βαρυνόμενη ανωτέρω Ανώνυμη Εταιρεία Ειδικού Σκοπού υποχρεούται να καταθέσει, εντός προθεσμίας τριών (3) μηνών από την κοινοποίηση της πράξης, εγγυητική επιστολή αναγνωρισμένου πιστωτικού ιδρύματος για το 20% της προβλεπόμενης δαπάνης, ήτοι 128.060,00 ευρώ, σύμφωνα με τις διατάξεις του άρθρου 3 παρ. 7 του ν. 2882/2001.

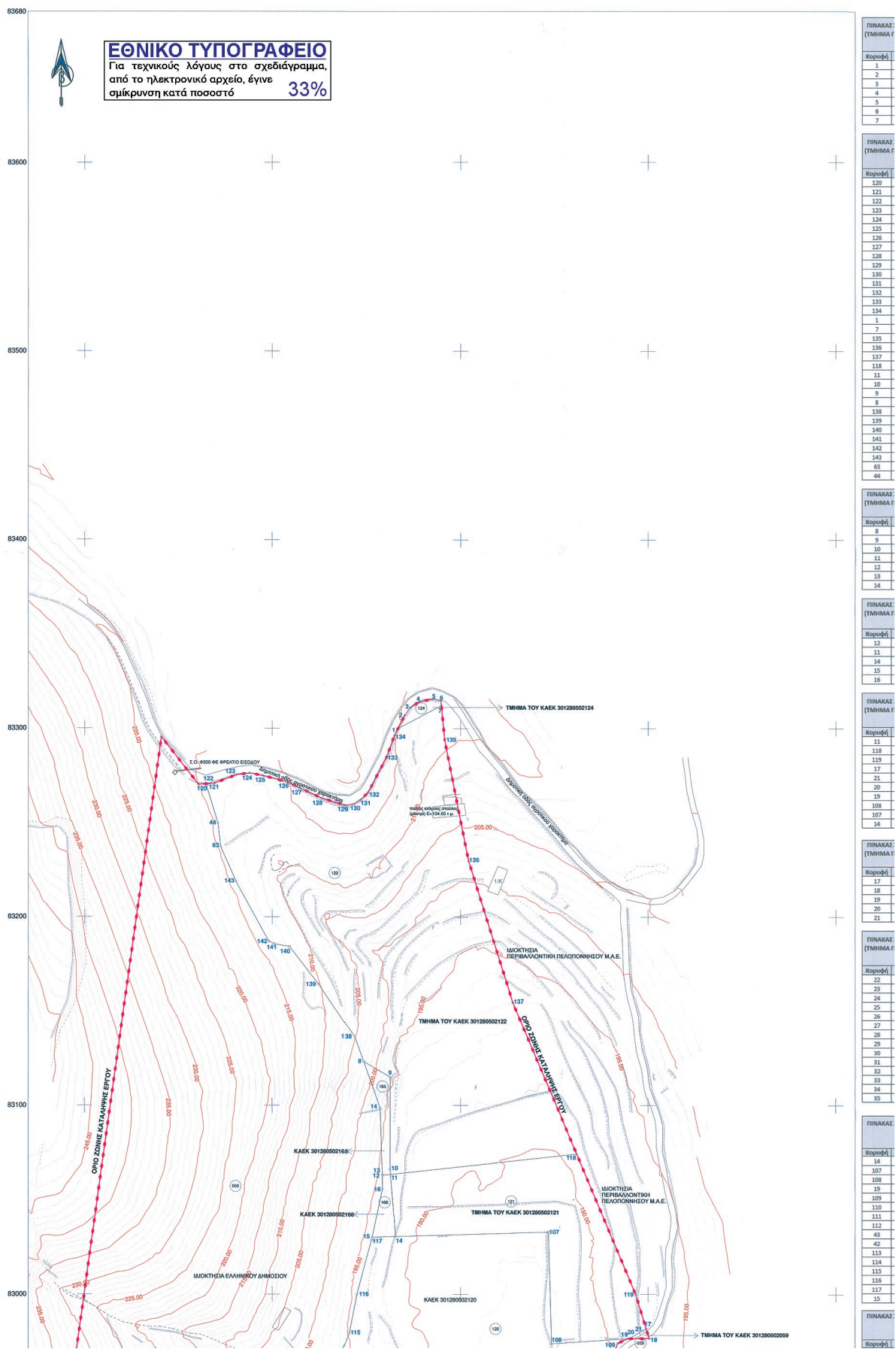

**ΕΘΝΙΚΟ ΤΥΠΟΓΡΑΦΕΙΟ**  
 Για τεχνικούς λόγους στο σχεδιάγραμμα,  
 από το ηλεκτρονικό αρχείο, έγινε  
 σμίκρυνση κατά ποσοστό **33%**

ΠΙΝΑΚΑΣ (ΤΜΗΜΑ Γ)	
Κορυφή	
1	
2	
3	
4	
5	
6	
7	
ΠΙΝΑΚΑΣ (ΤΜΗΜΑ Γ)	
Κορυφή	
120	
121	
122	
123	
124	
125	
126	
127	
128	
129	
130	
131	
132	
133	
134	
1	
7	
135	
136	
137	
138	
11	
10	
9	
8	
138	
139	
140	
141	
142	
143	
63	
44	
ΠΙΝΑΚΑΣ (ΤΜΗΜΑ Γ)	
Κορυφή	
8	
9	
10	
11	
12	
13	
14	
ΠΙΝΑΚΑΣ (ΤΜΗΜΑ Γ)	
Κορυφή	
12	
11	
14	
15	
16	
ΠΙΝΑΚΑΣ (ΤΜΗΜΑ Γ)	
Κορυφή	
11	
118	
119	
17	
21	
20	
19	
108	
107	
14	
ΠΙΝΑΚΑΣ (ΤΜΗΜΑ Γ)	
Κορυφή	
17	
18	
19	
20	
21	
ΠΙΝΑΚΑΣ (ΤΜΗΜΑ Γ)	
Κορυφή	
22	
23	
24	
25	
26	
27	
28	
29	
30	
31	
32	
33	
34	
35	
ΠΙΝΑΚΑΣ	
Κορυφή	
14	
107	
108	
109	
110	
111	
112	
43	
42	
113	
114	
115	
116	
117	
15	
ΠΙΝΑΚΑΣ	
Κορυφή	



ΑΠΟΣΠΑΣΜΑ ΧΑΡΤΗΣ ΕΥΡΥΤΕΡΗΣ ΠΕΡΙΟΧΗΣ ΤΗΣ ΜΕΛ-ΧΥΤΥ 3ΗΣ ΥΠΟΕΠΙΘΗΤΑΣ (ΠΕ ΛΑΚΩΝΙΑΣ) ΜΕ ΥΠΟΒΑΘΡΟ ΟΡΘΟΦΩΤΟΧΑΡΤΗ ΚΛΙΜΑΚΑ 1:2500

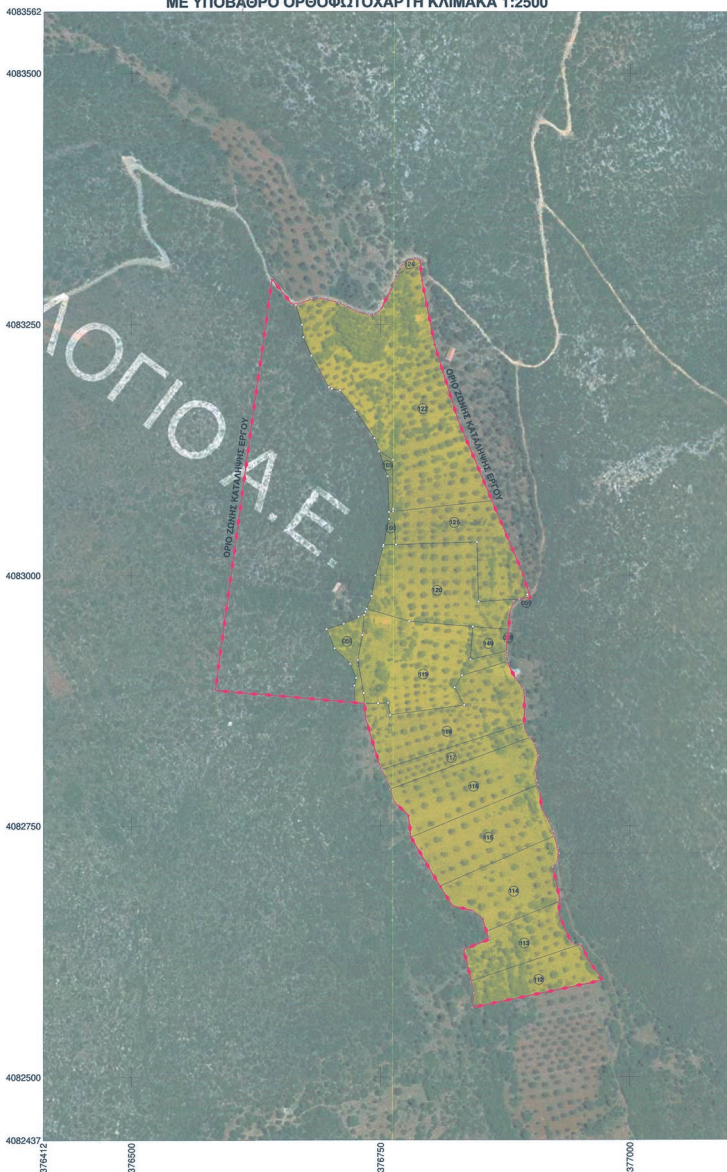

ΠΙΝΑΚΑΣ ΣΥΝΤΕΤΑΓΜΕΝΩΝ ΓΕΩΤΕΜΑΧΙΟΥ 124 (ΠΤΗΜΗΜΑ ΓΕΩΤΕΜΑΧΙΟΥ ΜΕ ΚΑΕΚ 301280502124) ΕΜΒΛΑΔΟΥ 137,35 Τ.Μ.

Table with 4 columns: Κορυφή, X, Y, U1x1. Rows 1-7 with numerical data.

ΠΙΝΑΚΑΣ ΣΥΝΤΕΤΑΓΜΕΝΩΝ ΓΕΩΤΕΜΑΧΙΟΥ 115 ΜΕ ΚΑΕΚ 301280502115 ΕΜΒΛΑΔΟΥ 7134,01 Τ.Μ.

Table with 4 columns: Κορυφή, X, Y, U1x1. Rows 69-79 with numerical data.

ΠΙΝΑΚΑΣ ΣΥΝΤΕΤΑΓΜΕΝΩΝ ΓΕΩΤΕΜΑΧΙΟΥ 122 (ΠΤΗΜΗΜΑ ΓΕΩΤΕΜΑΧΙΟΥ ΜΕ ΚΑΕΚ 301280502122) ΕΜΒΛΑΔΟΥ 2280,36 Τ.Μ.

Table with 4 columns: Κορυφή, X, Y, U1x1. Rows 120-134 with numerical data.

ΠΙΝΑΚΑΣ ΣΥΝΤΕΤΑΓΜΕΝΩΝ ΓΕΩΤΕΜΑΧΙΟΥ 114 ΜΕ ΚΑΕΚ 301280502114 ΕΜΒΛΑΔΟΥ 6168,97 Τ.Μ.

Table with 4 columns: Κορυφή, X, Y, U1x1. Rows 79-89 with numerical data.

ΠΙΝΑΚΑΣ ΣΥΝΤΕΤΑΓΜΕΝΩΝ ΓΕΩΤΕΜΑΧΙΟΥ 113 ΜΕ ΚΑΕΚ 301280502113 ΕΜΒΛΑΔΟΥ 6168,97 Τ.Μ.

Table with 4 columns: Κορυφή, X, Y, U1x1. Rows 135-149 with numerical data.

ΠΙΝΑΚΑΣ ΣΥΝΤΕΤΑΓΜΕΝΩΝ ΓΕΩΤΕΜΑΧΙΟΥ 112 ΜΕ ΚΑΕΚ 301280502112 ΕΜΒΛΑΔΟΥ 4959,99 Τ.Μ.

Table with 4 columns: Κορυφή, X, Y, U1x1. Rows 90-104 with numerical data.

ΠΙΝΑΚΑΣ ΣΥΝΤΕΤΑΓΜΕΝΩΝ ΓΕΩΤΕΜΑΧΙΟΥ 105 (ΠΤΗΜΗΜΑ ΓΕΩΤΕΜΑΧΙΟΥ ΜΕ ΚΑΕΚ 301280502105) ΕΜΒΛΑΔΟΥ 950,18 Τ.Μ.

Table with 4 columns: Κορυφή, X, Y, U1x1. Rows 8-14 with numerical data.

ΠΙΝΑΚΑΣ ΣΥΝΤΕΤΑΓΜΕΝΩΝ ΓΕΩΤΕΜΑΧΙΟΥ 111 ΜΕ ΚΑΕΚ 301280502111 ΕΜΒΛΑΔΟΥ 4959,99 Τ.Μ.

Table with 4 columns: Κορυφή, X, Y, U1x1. Rows 95-104 with numerical data.

ΠΙΝΑΚΑΣ ΣΥΝΤΕΤΑΓΜΕΝΩΝ ΓΕΩΤΕΜΑΧΙΟΥ 166 (ΠΤΗΜΗΜΑ ΓΕΩΤΕΜΑΧΙΟΥ ΜΕ ΚΑΕΚ 301280502166) ΕΜΒΛΑΔΟΥ 253,69 Τ.Μ.

Table with 4 columns: Κορυφή, X, Y, U1x1. Rows 11-16 with numerical data.

ΠΙΝΑΚΑΣ ΣΥΝΤΕΤΑΓΜΕΝΩΝ ΓΕΩΤΕΜΑΧΙΟΥ 121 (ΠΤΗΜΗΜΑ ΓΕΩΤΕΜΑΧΙΟΥ ΜΕ ΚΑΕΚ 301280502121) ΕΜΒΛΑΔΟΥ 6444,61 Τ.Μ.

Table with 4 columns: Κορυφή, X, Y, U1x1. Rows 11-14 with numerical data.

ΠΙΝΑΚΑΣ ΣΥΝΤΕΤΑΓΜΕΝΩΝ ΓΕΩΤΕΜΑΧΙΟΥ 059 (ΠΤΗΜΗΜΑ ΓΕΩΤΕΜΑΧΙΟΥ ΜΕ ΚΑΕΚ 301280502059) ΕΜΒΛΑΔΟΥ 27,95 Τ.Μ.

Table with 4 columns: Κορυφή, X, Y, U1x1. Rows 17-21 with numerical data.

ΠΙΝΑΚΑΣ ΣΥΝΤΕΤΑΓΜΕΝΩΝ ΓΕΩΤΕΜΑΧΙΟΥ 059 (ΠΤΗΜΗΜΑ ΓΕΩΤΕΜΑΧΙΟΥ ΜΕ ΚΑΕΚ 301280502059) ΕΜΒΛΑΔΟΥ 1395,43 Τ.Μ.

Table with 4 columns: Κορυφή, X, Y, U1x1. Rows 22-35 with numerical data.

ΠΙΝΑΚΑΣ ΣΥΝΤΕΤΑΓΜΕΝΩΝ ΓΕΩΤΕΜΑΧΙΟΥ 120 ΜΕ ΚΑΕΚ 301280502120 ΕΜΒΛΑΔΟΥ 8977,79 Τ.Μ.

Table with 4 columns: Κορυφή, X, Y, U1x1. Rows 14-15 with numerical data.

ΠΙΝΑΚΑΣ ΣΥΝΤΕΤΑΓΜΕΝΩΝ ΓΕΩΤΕΜΑΧΙΟΥ 119 ΜΕ ΚΑΕΚ 301280502119 ΕΜΒΛΑΔΟΥ 9788,61 Τ.Μ.

Table with 4 columns: Κορυφή, X, Y, U1x1. Rows 15 with numerical data.

ΚΤΗΜΑΤΟΛΟΓΙΚΟΣ ΠΙΝΑΚΑΣ ΤΩΝ ΥΠΟ ΔΙΑΔΙΚΑΣΙΑΣ ΕΚΤΑΣΕΩΝ. Table with 7 columns: ΑΡΙΘΜΟΣ ΚΤΗΜΑΤΟΛΟΓΙΟΓΡΑΦΗΣ, ΓΕΩΓΡΑΦΙΚΗ, ΕΜΒΛΑΔΟ (Ε.Μ.), ΘΕΡΜΟΚΡΑΣΙΑ ΔΙΑΚΟΧΗΣ, ΠΟΣΟΣΤΟ ΕΥΣΥΜΠΥΚΝΩΣΗΣ, ΤΙΤΛΟΣ, ΠΑΡΑΤΗΡΗΣΕΙΣ. Rows 128, 322, 300, 306, 322, 059, 059, 120, 119, 141.

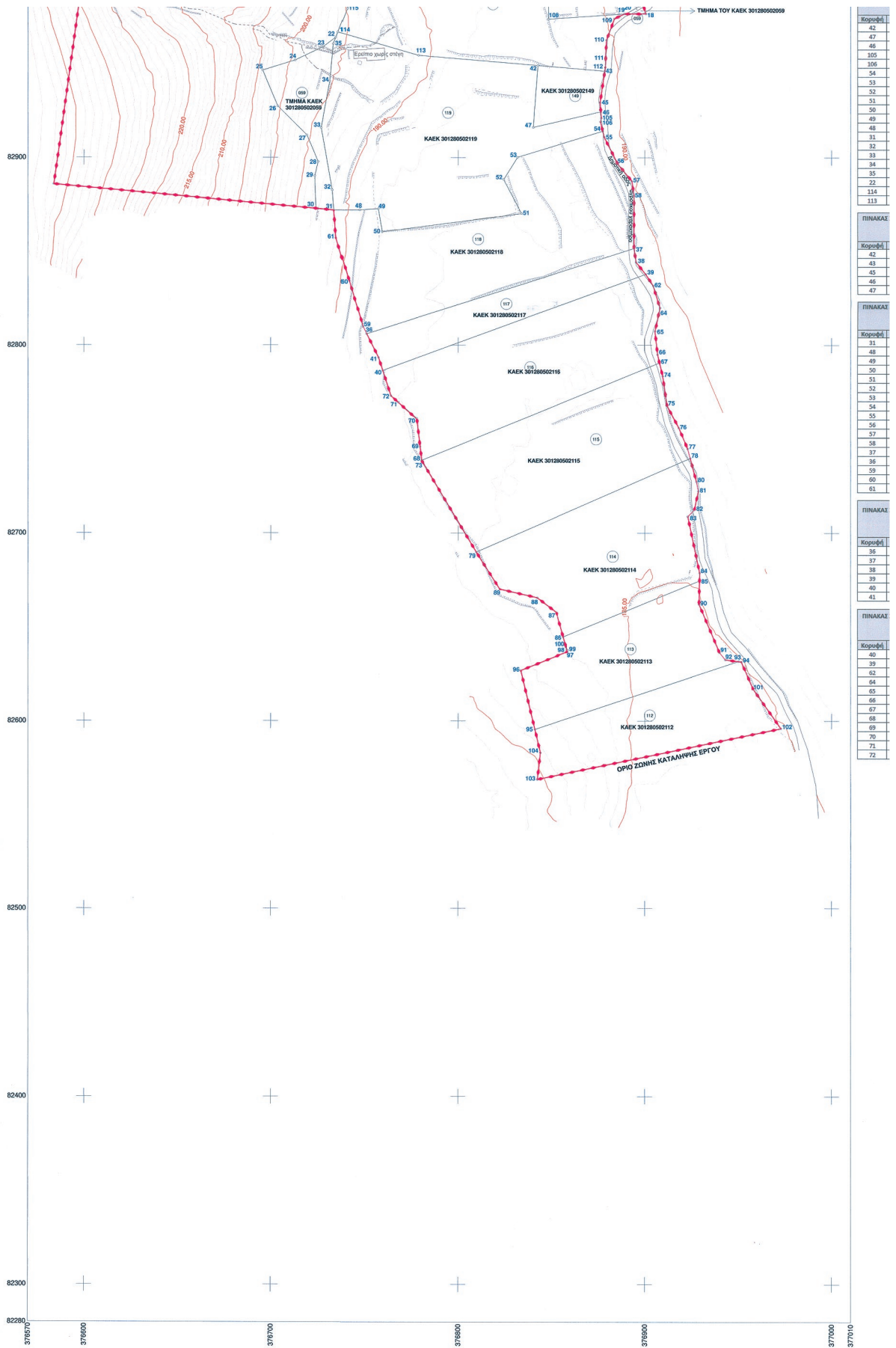

Κορυφή	42
Κορυφή	47
Κορυφή	46
Κορυφή	105
Κορυφή	106
Κορυφή	54
Κορυφή	33
Κορυφή	32
Κορυφή	51
Κορυφή	50
Κορυφή	49
Κορυφή	48
Κορυφή	31
Κορυφή	32
Κορυφή	33
Κορυφή	34
Κορυφή	35
Κορυφή	22
Κορυφή	114
Κορυφή	113
ΠΙΝΑΚΑΣ	
Κορυφή	42
Κορυφή	43
Κορυφή	45
Κορυφή	46
Κορυφή	47
ΠΙΝΑΚΑΣ	
Κορυφή	31
Κορυφή	48
Κορυφή	49
Κορυφή	50
Κορυφή	51
Κορυφή	52
Κορυφή	53
Κορυφή	54
Κορυφή	55
Κορυφή	56
Κορυφή	57
Κορυφή	58
Κορυφή	37
Κορυφή	36
Κορυφή	59
Κορυφή	60
Κορυφή	61
ΠΙΝΑΚΑΣ	
Κορυφή	36
Κορυφή	37
Κορυφή	38
Κορυφή	39
Κορυφή	40
Κορυφή	41
ΠΙΝΑΚΑΣ	
Κορυφή	40
Κορυφή	39
Κορυφή	62
Κορυφή	64
Κορυφή	65
Κορυφή	66
Κορυφή	67
Κορυφή	68
Κορυφή	69
Κορυφή	70
Κορυφή	71
Κορυφή	72



ΕΜΒΛΑΔΟΥ 9788.63 Τ.Μ.Α. Table with columns: Κορνή, X, Y, U, I, I1, I2. Rows 42-113.

ΠΙΝΑΚΑΣ ΣΥΝΤΕΤΑΓΜΕΝΩΝ ΓΕΩΤΕΛΕΜΑΧΙΟΥ 149 ΜΕ ΚΑΔΚ 30228052149 ΕΜΒΛΑΔΟΥ 947.78 Τ.Μ.Α. Table with columns: Κορνή, X, Y, U, I, I1, I2. Rows 42-47.

ΠΙΝΑΚΑΣ ΣΥΝΤΕΤΑΓΜΕΝΩΝ ΓΕΩΤΕΛΕΜΑΧΙΟΥ 118 ΜΕ ΚΑΔΚ 30228052118 ΕΜΒΛΑΔΟΥ 8489.62 Τ.Μ.Α. Table with columns: Κορνή, X, Y, U, I, I1, I2. Rows 31-61.

ΠΙΝΑΚΑΣ ΣΥΝΤΕΤΑΓΜΕΝΩΝ ΓΕΩΤΕΛΕΜΑΧΙΟΥ 117 ΜΕ ΚΑΔΚ 30228052117 ΕΜΒΛΑΔΟΥ 2708.18 Τ.Μ.Α. Table with columns: Κορνή, X, Y, U, I, I1, I2. Rows 36-41.

ΠΙΝΑΚΑΣ ΣΥΝΤΕΤΑΓΜΕΝΩΝ ΓΕΩΤΕΛΕΜΑΧΙΟΥ 116 ΜΕ ΚΑΔΚ 30228052116 ΕΜΒΛΑΔΟΥ 7097.16 Τ.Μ.Α. Table with columns: Κορνή, X, Y, U, I, I1, I2. Rows 40-72.

Main table with 4 columns: ID, Coordinates, Description, and Notes. Contains rows 118, 117, 116, 114, 111, 110.

ΟΡΟΙ ΔΟΜΗΣΗΣ

ΟΡΟΙ ΔΟΜΗΣΗΣ ΕΚΤΟΣ ΣΧΕΔΙΟΥ ΠΙΝΑΚΕΣ ΒΙΟΜΗΧΑΝΙΚΗΣ ΤΥΠΟΓΡΑΦΙΚΗΣ (Π.Δ. ΤΗΣ 24.11.1985 (ΦΕΚ 279 Α) Ν. 2012 ΤΗΣ 24.12.2006 (ΦΕΚ 269 Α) 21.12.2006) ΕΚΤΟΣ ΣΧΕΔΙΟΥ ΠΙΝΑΚΕΣ ΤΗΣ ΔΗΜΟΤΙΚΗΣ ΚΟΙΝΟΤΗΤΑΣ ΕΚΑΛΕΑ ΤΟΥ ΔΗΜΟΥ ΕΥΡΥΤΩΝ.

- Παρατηρήσεις: 1. Το δωράκι είναι εξαρτημένο από το κρατικό τριγωνομετρικό δίκτυο και οι συντεταγμένες αναφέρονται στην προβολή Ε.Γ.Σ.Α. 87 2. Η έγκριση στο το Ε.Γ.Σ.Α. 87 πραγματοποιήθηκε με σύστημα GPS και κίνησης χρήση του Ελληνικού Συστήματος Εντοπισμού-ΠΕΡΟΣ 3. Εμβόλιμοι και αποστάσεις υπολογίζονται αναλυτικά από τις συντεταγμένες των κορυφών. 4. Η κόρη της αποκατάστασης γίνεται με τις διαστάσεις του Ν.2882/2001

ΑΝΑΘΕΤΟΥΣΑ ΑΡΧΗ: Περιφέρεια Πελοποννήσου. ΕΠΙΧΕΙΡΗΣΙΑΚΟ ΠΡΟΓΡΑΜΜΑ: ΟΡΟΚΥΒΗΤΗΜΕΝΗ ΔΙΑΧΕΙΡΙΣΗ ΑΠΟΡΡΙΜΜΑΤΩΝ. ΤΕΡΝΑ ΕΝΕΡΓΕΙΑΚΗ ΑΒΕΕ. ΠΕΡΙΒΑΛΛΟΝΤΙΚΗ ΠΕΛΟΠΟΝΝΗΣΟΥ Μ.Α.Ε. ΚΗΡΥΧ Α.Ε. ΔΙΑΧΕΙΡΙΣΤΙΚΗ ΕΝΟΤΗΤΑ 3. ΚΑΔ. ΣΧΕΔΙΟΥ: 7700. ΤΙΤΛΟΣ ΣΧΕΔΙΟΥ: ΚΑΘΑΡΙΑ. ΕΚΔΟΣΗ: VPL\_1. ΚΤΗΜΑΤΟΛΟΓΙΚΟ ΔΙΑΓΡΑΜΜΑ. ΣΥΝΤΑΚΤΗΣ: ΧΩΡΟΒΑΤΗΣ Α.Ε. ΣΧΕΔΙΑΣΤΗΣ: Β. ΔΙΟΙΚΗΤΗΣ ΕΡΓΩΝ. ΕΛΕΓΧΘΗΚΕ: ΠΑΠΑΝΑΙΩΝ ΓΕΩΡΓΙΟΣ. ΠΑΡΑΤΗΡΗΣΕΙΣ:

37000 37010

Η απόφαση αυτή να δημοσιευθεί στην Εφημερίδα της Κυβερνήσεως.

Ο Πρόεδρος

ΧΡΗΣΤΟΣ ΛΑΜΠΡΟΠΟΥΛΟΣ







## ΕΘΝΙΚΟ ΤΥΠΟΓΡΑΦΕΙΟ

Το Εθνικό Τυπογραφείο αποτελεί δημόσια υπηρεσία υπαγόμενη στην Προεδρία της Κυβέρνησης και έχει την ευθύνη τόσο για τη σύνταξη, διαχείριση, εκτύπωση και κυκλοφορία των Φύλλων της Εφημερίδας της Κυβερνήσεως (ΦΕΚ), όσο και για την κάλυψη των εκτυπωτικών - εκδοτικών αναγκών του δημοσίου και του ευρύτερου δημόσιου τομέα (ν. 3469/2006/Α' 131 και π.δ. 29/2018/Α' 58).

### 1. ΦΥΛΛΟ ΤΗΣ ΕΦΗΜΕΡΙΔΑΣ ΤΗΣ ΚΥΒΕΡΝΗΣΕΩΣ (ΦΕΚ)

- Τα **ΦΕΚ σε ηλεκτρονική μορφή** διατίθενται δωρεάν στο **www.et.gr**, την επίσημη ιστοσελίδα του Εθνικού Τυπογραφείου. Όσα ΦΕΚ δεν έχουν ψηφιοποιηθεί και καταχωριστεί στην ανωτέρω ιστοσελίδα, ψηφιοποιούνται και αποστέλλονται επίσης δωρεάν με την υποβολή αίτησης, για την οποία αρκεί η συμπλήρωση των αναγκαίων στοιχείων σε ειδική φόρμα στον ιστότοπο **www.et.gr**.

- Τα **ΦΕΚ σε έντυπη μορφή** διατίθενται σε μεμονωμένα φύλλα είτε απευθείας από το Τμήμα Πωλήσεων και Συνδρομητών, είτε ταχυδρομικά με την αποστολή αιτήματος παραγγελίας μέσω των ΚΕΠ, είτε με ετήσια συνδρομή μέσω του Τμήματος Πωλήσεων και Συνδρομητών. Το κόστος ενός ασπρόμαυρου ΦΕΚ από 1 έως 16 σελίδες είναι 1,00 €, αλλά για κάθε επιπλέον οκτασέλιδο (ή μέρος αυτού) προσαυξάνεται κατά 0,20 €. Το κόστος ενός έγχρωμου ΦΕΚ από 1 έως 16 σελίδες είναι 1,50 €, αλλά για κάθε επιπλέον οκτασέλιδο (ή μέρος αυτού) προσαυξάνεται κατά 0,30 €. Το τεύχος Α.Σ.Ε.Π. διατίθεται δωρεάν.

#### • Τρόποι αποστολής κειμένων προς δημοσίευση:

Α. Τα κείμενα προς δημοσίευση στο ΦΕΚ, από τις υπηρεσίες και τους φορείς του δημοσίου, αποστέλλονται ηλεκτρονικά στη διεύθυνση **webmaster.et@et.gr** με χρήση προηγμένης ψηφιακής υπογραφής και χρονοσήμανσης.

Β. Κατ' εξαίρεση, όσοι πολίτες δεν διαθέτουν προηγμένη ψηφιακή υπογραφή μπορούν είτε να αποστέλλουν ταχυδρομικά, είτε να καταθέτουν με εκπρόσωπό τους κείμενα προς δημοσίευση εκτυπωμένα σε χαρτί στο Τμήμα Παραλαβής και Καταχώρισης Δημοσιευμάτων.

- Πληροφορίες, σχετικά με την αποστολή/κατάθεση εγγράφων προς δημοσίευση, την ημερήσια κυκλοφορία των Φ.Ε.Κ., με την πώληση των τευχών και με τους ισχύοντες τιμοκαταλόγους για όλες τις υπηρεσίες μας, περιλαμβάνονται στον ιστότοπο (**www.et.gr**). Επίσης μέσω του ιστότοπου δίδονται πληροφορίες σχετικά με την πορεία δημοσίευσης των εγγράφων, με βάση τον Κωδικό Αριθμό Δημοσιεύματος (ΚΑΔ). Πρόκειται για τον αριθμό που εκδίδει το Εθνικό Τυπογραφείο για όλα τα κείμενα που πληρούν τις προϋποθέσεις δημοσίευσης.

### 2. ΕΚΤΥΠΩΤΙΚΕΣ - ΕΚΔΟΤΙΚΕΣ ΑΝΑΓΚΕΣ ΤΟΥ ΔΗΜΟΣΙΟΥ

Το Εθνικό Τυπογραφείο ανταποκρινόμενο σε αιτήματα υπηρεσιών και φορέων του δημοσίου αναλαμβάνει να σχεδιάσει και να εκτυπώσει έντυπα, φυλλάδια, βιβλία, αφίσες, μπλοκ, μηχανογραφικά έντυπα, φακέλους για κάθε χρήση, κ.ά.

Επίσης σχεδιάζει ψηφιακές εκδόσεις, λογότυπα και παράγει οπτικοακουστικό υλικό.

**Ταχυδρομική Διεύθυνση:** Καποδιστρίου 34, τ.κ. 10432, Αθήνα

Ιστότοπος: **www.et.gr**

**ΤΗΛΕΦΩΝΙΚΟ ΚΕΝΤΡΟ:** 210 5279000 - fax: 210 5279054

Πληροφορίες σχετικά με την λειτουργία του ιστότοπου: **helpdesk.et@et.gr**

#### ΕΞΥΠΗΡΕΤΗΣΗ ΚΟΙΝΟΥ

**Πωλήσεις - Συνδρομές:** (Ισόγειο, τηλ. 210 5279178 - 180)

**Πληροφορίες:** (Ισόγειο, Γρ. 3 και τηλεφ. κέντρο 210 5279000)

**Παραλαβή Δημ. Ύλης:** (Ισόγειο, τηλ. 210 5279167, 210 5279139)

Αποστολή ψηφιακά υπογεγραμμένων εγγράφων προς δημοσίευση στο ΦΕΚ: **webmaster.et@et.gr**

**Ωράριο για το κοινό:** Δευτέρα ως Παρασκευή: 8:00 - 13:30

Πληροφορίες για γενικό πρωτόκολλο και αλληλογραφία: **grammateia@et.gr**

**Πείτε μας τη γνώμη σας,**

για να βελτιώσουμε τις υπηρεσίες μας, συμπληρώνοντας την ειδική φόρμα στον ιστότοπό μας.

